たつおか

発行所 長野県下伊那郡 竜丘村公民館
発行人 館長 北沢小太郎
編集人 情報部
印刷所 信州印刷KK 松本市向上町353
電話1484・1722

総選挙は10月1日

一票で決る 吾らの國民政治

去る八月二十八日政府は緊急閣議を開いて抜打的に衆議院の即日解散を決定、告示が九月五日改正された公職選挙法によって十月一日に総選挙を実施する事になった

選挙は民主政治の基であり明るく公正に行うべき選挙が買収情実不正行為によって汚されれば選挙の腐敗は政治の腐敗である。

人か政策政党か再軍備か反対か、いろいろの政策が国民の運命を決定するのだ。

本村では九月六日に公明選挙推進委員会の結成を村内各団体代表各区長参集して組織的に公明選挙を行う事を決議同二十二日、理事会を開いて具体的な運動に入る。

候補者の氏名は別掲の通り誰がこの中で吾らの代表として真に国の為誤りない政治を担当して呉れるか今こそ審判の手は全村民の持つ一票に依つて決るのだ。

林村長は今次選挙の執行に当り事務一切選挙管理委員会が当る事ではあるが地方自治の立場から村民に次の事を要望したいと語つた

「棄権をなくして全村の有権者の皆様が一票の権利を尊く行使して欲しい。

又、村内一人残らず徹底した公明選挙で情実や金銭に迷わず理想的な選挙をしていただきたい特に今度はいくつもの選挙がたまつて同時に行われるのでじっと政治の方向を判断して各自が自分の信頼出来ると思う人に投票し棄権率を減らしたい」

教育委員選挙は 十月五日

問題であった教育委員会もいよいよ各町村迄設置と決律の命令で選挙施行、県は三名の改選に四名の立候補者、村は五名の内二名は村会議員中より互選、四名は一般村民が選挙により決定する。

告示は九月十五日、教育委員会の目的は「教育の民主化」「教育の地方分権化」「教育の自主性確保」のため学校教育と社会教育並びに体育などを始め、公民館、博物館、図書館の運営その他教育について一切の事が含まれる重要な役目である。

尚十月五日に当選した教育委員は委員会を作り今迄村長の管理下に在つた一切の教育行政が分離して委員会に移る。

地方自治の立場から 全國町村会要望

声明

講和条約締結後久しく待望された総選挙の施行に当り全国町村会は茲に全国町村長年来の要望を簡明し表明を等しくする天下同憂の士の当選を念願してやまないものである。

一、地方自治における市町村優先の原則の徹底的推進

自治の本旨は憲法の明示するところであり、市町村優先の原則は既に確立された原理である。我々は地方自治行政における諸般の施策にこれが徹底的推進を求める。

二、行政事務再配分の即時実施

地方行政調査委員会議による行政事務再配分に関する勧告は政府、国会に提出されてより既に久しい。我々は速かに民主々義の基礎たる地方自治の根本理念に立脚する行政事務再配分の実施を要望する。

三、地方財政の確立

地方財政の根本的改革を断行し、地方財政の確立を要望する。

四、公明選挙の推進

政界の根源は腐敗せる選挙に由来する。我等宿年の希望である公明選挙を推進し、以て清廉達識の士の当選を期待し万全の努力を傾倒する。

昭和二十七年九月七日

全国町村会

選挙に違反のないように

龍丘村選挙管理委員会

今回行われる各種選挙について法令の改正になつた重要な点で直接選挙人に関係の深いものを掲げると左の通りである。

❶選挙運動の為めの戸別訪問は絶対禁止されたこと

❷連呼行為が大巾に範囲が狭められたこと

❸不在者投票の内で在宅投票は警察予備隊員、刑務所に服役中のもの、指定病院（飯田病院、下伊那病院、阿南病院、下伊那郡、飯田市内）入院中のもの以外のものは絶対に出来ないこと

❹違反事件が確定した場合は即時警察より発表するようになつたこと

尚公明選挙運動が全国的に展開されていることは御承知の通りであります。独立後最初の選挙を優秀の成績で終らせるよう御協力を希います。

十月五日には必ず投票してよい委員を選びましょう

市町村優先の原則に基き公明及び財政の根本的改革を断行し、地方財政の確立を要望する。

郷土の皆様へ

在京の一村民より

揮啓秋風を感ずるようになつてまいりました。信州の朝晩すがすがしさを思わしています。センキョにて又々大変にぎやかになつて来ました。公民館もお忙しいことと存じます。いわゆる公明選挙というとのことは国民がまじめにやりうとのことは国民がまじめにやり得るか否かはあやしいものですが叫ばれるだけでも結構なこと、存じます。運動員は別として、一般人としては各党もしくは各候補者と次のセンキョまで継続的に監視し鞭撻し教育して行くようでありたく存じます。郷土からいかがわしい代議士、売名や権利あさり、愛国や民主や進歩や改革を言葉の上だけで看板としていて少しも自分をギセイにして我等のために奉仕することのない代議士が出ている悲しく恥づかしいことはありません。龍丘の人々選挙態度は大正年間と比べて長足の進歩をとげていること、存じますが、何らか御尽力願上げます。別紙「時報」の

公明選挙に想う

余思可

秋が来る真澄の空に菊の花余程非情の凡俗でも、泌々生きる楽しみを感ずる。そこでも春から丹精したこの花を膏のまゝでチヨキンと斬つたら見ている人は馬鹿げた奴め、とさぞ笑うに違いない。

同様にこの日本を早くよくしようというわけで、正しい選挙をしましようと法律にまでして決めといて、決めた同じ人間がいざそれをやるその時にヌケヌケと、又はコソコソと変な取引をやつたんでは土台話にならんというものだ。

先づ大切なことは、自分で決めたことを自分で恥ずくような馬鹿げたことはキツパリやめる事でそれには候補者を選ぶ前に自分の心の選挙をすませて情実や他動的な判断をサツパリ断捨てゝかゝるが肝心。「公明選挙」とは口先だけの念仏ではない、投票所で死人は、「死人」活人は「活人」と自分の信念の通りに自由に書くことだ。

教委選挙

衆議院議員候補者

党派別	住所	候補者氏名	職業
日本社会党（左派）	諏訪郡玉川村	原茂	会社々長
日本共産党	岡谷市	林百郎	辦護士
改進党	上伊那郡飯島村	吉川久衛	団体役員
日本社会党（右派）	東京都文京区	小島利雄	辦護士
改進党	諏訪郡川岸村	宮沢胤男	会社々長
自由党	諏訪市大手町	小川平二	会社重役
〃	東京都豊島区	今村忠助	日本大学講師
無所属	下伊那郡下条村	中島巖	会社々長
自由党	上伊那郡東箕輪村	清水八十治	会社重役
無所属	上伊那郡宮田村	千村常作	計理士

國民審査に付される最高裁判官

裁判官氏名	住所	生年月日	最高裁判所裁判官任命された年月日
谷村唯一郎	東京都練馬区	明治20、4、5	昭和26、4、12
入江俊郎	東京都品川区	明治34、1、10	昭和27、8、30
田中耕太郎	東京都新宿区	明治23、10、25	昭和25、3、3
木村善太郎	東京都武蔵野市	明治20、1、15	昭和27、1、21
小林俊三	東京都彩並区	明治21、6、3	昭和26、10、5

私の一票

○ 自分で選べ自分の代表
○ 私の一票私の政治
○ 悪い代議士私の責任
○ 金と情実山師の政治
○ 静かに考え自分で投票
○ 偽と本物見分けて投票
○ この一票は私の一票

（小林正之）

家畜資金の貸付農家決る

政府の有畜農家創設維持奨励の為本村へ役牛十頭の割当があり、村では希望農家十五戸中より左の十軒を選定して貸付をする事になつた。

融資総額二五万二百円（五ケ年払）
補助 融資額の一割（利子補給）

対象農家			
金子虎一	前島正三	下平亀五郎	原太一
関島博士	下平貢	大藏繁一	市瀬保男
佐々木尚夫	中島保		

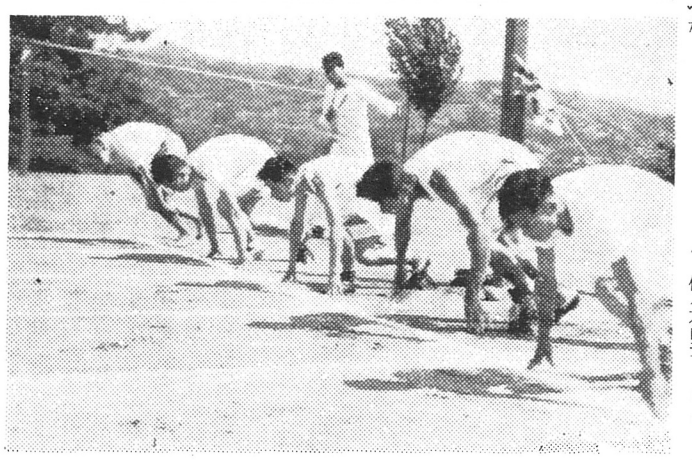

【100mスタート選手数名並ぶ】

スポーツ 中部支会陸上競技大会本村優勝

8月から9月に展開された運動の中でも8月30日本村校庭に開かれた中部支会六ケ村対抗陸上競技大会は郡オリンピック予選を兼ねて開催最后迄接戦の末綜合得点に於て優勝した。

其の他では8月23日籠球チームは第一回戦伊賀良を敗り第二回戦と対戦して惜敗した。

庭球は川路にて開催女子部林・木下両☆嬢は良く斗つて第二位、野球は松尾と対戦して敗れた。排球は鼎校にて9月6日出場男子計チーム松尾を敗り決勝戦に進み鼎と熱戦残念乍ら惜敗して第二位。女子は松尾、川路と斗つて勝利のチヤンスを逸した。

スケヤーダンスは9月23日学校にて練習を開催。

喜こばれる保育園

常設希望に発展

始めは春の季節保育園として出発した桐林、時又の両保育園は、その后、子供たちの入園希望多くいまでは設備を改修しなければ差支える程の盛況で、入学前の幼児たちが親の手を離れて無心に遊びたわむれて居る。

時又では婦人会と公民館教養部の人達が協力全区へ呼びかけて寄附金三万五千円を集めて園の経営に当り保田小林さとさん外二名の助手、桐林は橋本慶道さんの外一名の助手で、一生懸命御世話に当つて居る。

本郡でも理想的な施設を持つ松尾村、鼎村の保育園等に比べると設備において問題にならないが、親たちの間から一年間継続の幼稚園の様な経営にしてほしいとの声が出て来たのは当然すべきだ。

桐林ではカルニー光学株式会社の寄贈によるスベリ台が断然子供たちの人気を集め、次から次へと登つて降る子供たちで賑やかだ。

【託児スベリ台】

ウメ草に出して頂けたらと存じ駄句をつらねました。

小林正之

上下伊那陸上競技大会に 本村選手活躍

先に松尾村に於て開催の両郡大会に本村から三名郡代表で参加、記録は、林悟君一五〇〇米、八〇〇米に出場、二分十三秒の記録で第一位、下平秀太郎君は〇B（四十才以上）一〇〇米、四〇〇米リレーに出場、一〇〇米では十三秒フラットにて第一位、宮沢君（長野原高校生徒）は二〇〇米に出場して第二位に入賞した。

関心高まる

青年講座

村公民館も青年会文化部共催に依り第一期青年講座を開講したが秋蚕も一段落して次第に出席者も増加し、目下第二講目岡中である

実施した内容は八月二十七日清年と社会観、北沢館長、同三十日生活と短歌木下右治氏九月五日郡婦人会長中島千代氏、農村と文化九月十二、二十六両日音楽指導、同十八日青年と犯罪、同村駐在長であつた。

農事視察松本へ

本村農協、農業改良事務所、農研各機関は協力して、初秋の二日間視察の為十月二日朝、時又駅を出発して松本市に開催の全国農機具展、園芸品評会、等を廻り、浅間に一泊、四日は松本競馬場を視て上伊那郡中箕輪村耕地整理状況を視察して帰村

黒板

× 八月は休刊、九月は新人の青年部員参加して編輯。

× 選挙特集と思つたが、理想通り出来なかつた、原稿で掲載出来ないのがあつて、申訳ないと思い乍ら没書、今後も怒らないように御協力を。

× 十月は定期四員判発行予定、各方面からの御投稿を乞いたい。

選挙が始まると、いろいろの議理で頼まれたりする事が多い、いつ迄も金と義理で動くような政治認識では民主々義の政治が明るく出来る日も遠い筈だ。

× 十月から公民館図書館等の社会教育は新教育委員会の管下に入る

ミスター・アダム

原著 パット・フランク
訳者 寺沢芳隆

東京、早川書店刊行、アメリカで研究の進んだ原子力の不思議か放射線が災いして世界中の男性が精虫を失い誰しも姙娠不能となる、だがたつた一人、炭鉱の地下に居た男が有精虫の保者として世界中の女性の間髄となると云うアメさんらしい小説の翻訳。

若き人々のために

ロバート・ステイブンソン
訳者 寺沢芳隆

二〇世紀ライブラリーの第三編として、十九世紀の英文壇の小説翻訳、ロマン派の恋愛、結婚、友情を知る事が出来る、一寸読みにくさを感じる。

右二冊、訳者より本村図書館に寄贈があつた。訳者は默禅寺沢宮七郎氏長男、飯中卒、外国語出身の英才。寄贈を感謝したい

新刊紹介

龍丘中学校修学旅行記

船の旅

（最後の想い出）

加藤毅

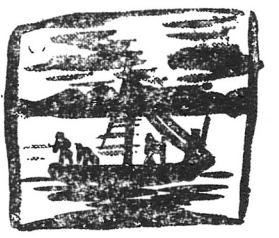

いよいよ汽船に乗れると思うと胸がわくわくする。我々の乗る船は「明石丸」らしい。

「あれだ！」

「いや、あれだ！」

「いんね、あれあ外国船だ」

こんな想像も楽しい。「東京船舶の明石丸」これが我々の乗る船とはっきりする。そうすると「あれだ」と自分達の船が意外に大きいのに、余計に喜ぶ。乗船が始まる。今までのつかれはふっとんで足もかるい。始めての船旅の人がほとんどだ。神戸まで一時半と聞く。「のりでがあるぞ」と大はりきりだ。二等船室は一番船底、荷物を置くと、皆上甲板へとび出して行くさあ出航、皆あわてゝ手すりにしがみついて港を見る。船が少しづゝ向を変えているが動いているという感じはほとんどしない。そのうちスクリューがまわり始めたのかゴーッという響きとザアーザアーいう波の音が聞えて来る。港が次第に、そして少しづゝ早くなって行く様だ。止っている船をどんどん追いこして行く。こちらの船から皆一せいに手を振る。向うの船も手を振って返してくれる。痛快だ！船の旅ってこんなに楽しいものかと、始めて汽車に乗った時の気持を思いかべる。

そのうち船員の方が運転室を見学したい人は集まる様に、と云って下さったので全員男女別で見学する。前方まる見えの運転室で、トン数、速力、乗客数等をうかがい、コンパス、かじなどの説明もしていただく。最初の船の旅に運転室の見学が出来てうれしい。又甲板へもどる。あたり海ばかり、かすかにどこかの山が見えるだけだ。皆思い思いに、スクリューのまわっているそばへ行ったり、下の甲板へ降りたりしている。

あと三十分と聞いて、一時間半は市電の十分ほどだと皆で笑った。神戸港近くなってデッキへ出る。目はすぐ沈みそうだ。六甲山脈が赤つぼく我々の目の前につらなっている。右手に川崎造船と書いてあるエントツが立っていて、赤はだかの汽船が何せきも入っていた赤地に白十字の旗を立てた船があ

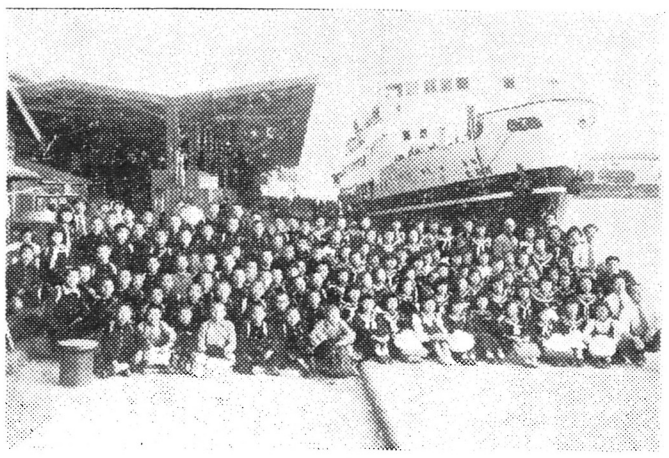

【船と学生】（修学旅行写真）

る。スイス船だ。皆わき立つ。日はだんだん沈み山はだは赤みがいよいよましてくる。このままもどらんか、止らんかと皆で残念がるだがついに船は神戸港へ入る。その時日が六甲山脈に沈んだ。それが大変印象的だった。

明石丸をバックに記念写真をとる。

短かかった船の旅が終ると一度につかれが出た様だ。

農業講座

エンシレージについて

農協　加藤

一、意義

多汁質にして乾燥困難なるもの、或いは天候の関係上乾草不可能なる場合、有効に貯蔵されるのみならず、冬季緑餌の不足欠乏せる時之を補うが如き随時必要に応じて新鮮状態に近きものを、使用する事が出来る。又労力の節減と粗繊維の消化率向上も見逃すことが出来ない。

飼料的価値は緑餌　エンシレージ　乾草の順序である。

二、製造理論

エンシレージは主として、嫌気性乳酸菌に依る乳酸醗酵を起さしめて、他の腐敗菌の繁殖を防ぎ、貯蔵の目的を達せしむるものであつて、此の埋蔵上の細菌の繁殖状態はサイロドの温度により異る。

温度の高低は水分の含有状態、詰込の粗密度即ち空気の供給状態等により影響される。

エンシレージ製造に於いて生成される有機酸中最も注意すべき有機酸は、乳酸醗酸、酪酸である。今此等の酸を生ずる各細菌の発育に対する適温を比較して示すと次の如くである

	℃
醋酸菌	一八―三五
酪酸菌	三五―四〇
乳酸菌	三〇―六五

此の限界を利用すれば目的とする乳酸菌を充分繁殖させることが出来る。即ち良質のエンシレージを作るには少くともサイロ中の温度を五〇℃以上（高温醗酵）に保てば、乳酸菌の繁殖のみ盛んとなり、醋酸及酪酸の生成は非常に制限されて目的を達し得る。（別図参照）

又反対に温度を三〇℃以下（低温醗酵）にすれば醋酸の生成は多少あるにしても、酪酸は極度に抑制される。（別図参照）以上の中間の温度は酪酸菌の繁殖が盛んである為、危険範囲として避けなければならない。

三、サイロの位置

畜舎に接近してその使用に便利なる所とする。

四材料の詰込

イ、青刈類の詰込

材料は水分七〇%前後のものが適当で此れより多い時は乾燥するか切藁を混ぜ、少なければ散水して調節する、玉モロ黍や、禾本科牧草は五分一寸、甘藷蔓の様な軟いものは二―四寸に切断、一番刈の軟い牧草は切る必要がありません。

詰込に当つては、先ず空気が残らない様に踏み固めることが大切で此の圧縮度と水分含量が、エンシレージの品質を決定する二大要素である。

上まで詰込んだならなるべく重石を乗せ、二―三日置くと、圧縮して表面が下るから再び材料を充たしてむしろで掩い、水をかけた雑草類を一尺五寸位切り込み、踏み固めて密封す（此の場合一尺位土を入れてもよい）

ロ、いも類サイロージの詰込（養豚、養鶏用）

水洗せる生いもを磨砕器で粉砕し乍ら二―三割の糠又はフスマを混じて詰込む（水分の吸収と栄養価の添加）充分足で踏込んで圧縮（特に周囲）最後に五寸一尺の厚みに切藁を踏込み、むしろを敷き押ぶたをして七〇〆程度重石をする。

ハ、いも藁サイレージの詰込

糠及麩の代りにいも五〇糎詰める毎に二〇糎の厚みに切藁を入れて水分を吸収せしめ藁の部分は牛に利用す。

ニ、蚕糞蚕沙の詰込

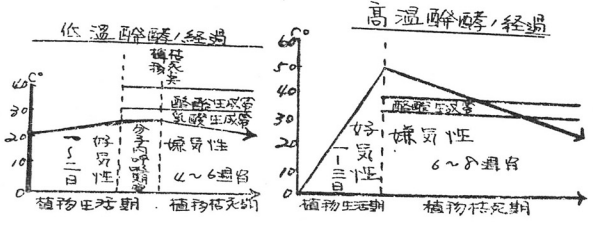

一般に材料に水分の含量少く好気性菌の醗酵を起し易いから注意を要する。又炭水化物含量少くたとえば六、反し蛋白質の含量が多き為乳酸菌の繁殖が旺盛でなく従つて良質のエンシレージを得ることが困難である故に詰込材料として単独に用うるよりは炭水化物に富むものを適当に混合する方が良質なものが得られる。

五、食塩の添加

滲透圧の関係上より細胞液の浸出を促進し鎮圧空気の排除を容易ならしめる為植物枯死を早からしめる為に〇、一―〇、二%を適当とする。

六、サイレージの品質の優劣

一般に刺すような臭気がある時は醋酸、酪酸プロピオン酸の生成があり呕吐を催すような臭気は腐敗に傾いている。良質のエンシレージは心地よい新鮮なる弱い酸性臭を発生し味も又好ましい。弱酸味である色は材料により異るも緑乃至緑色を帯びたる淡黄色を呈するものは良質なるものである。鮮黄色は一般に酸が多過ぎるもの腐敗に傾いたものに多い。黒色は温度が高温過ぎて失した場合に多く、マメ科のものや甘藷蔓は黒色になり易いから注意を要す。

七、エンシレージの生産量と歩合

材料名	一立方尺当り生産量	生産歩合
紫雲英	八メ	六―七割
甘藷蔓	七	八
雑草	六	
トウモロコシ	五	八割五分

八、エンシレージの給与量（一日当り）

乳牛	四―六〆
緬羊	一、五―二、五
役牛	三―五
豚	〇、六―一、五
仔牛	一―二
兎及鶏	極少量
馬	一、五―三

九州の開拓地から村民へ

よろしく

はるばる九州大分県へ入植した本村関係の開拓者は家族も招致し毎日希望をもつて、開拓の鍬を振つて居るがこのごろ塚平氏より村人に宛次の様な便りがあつた。

開拓地の住所は

大分県田原局区内朝田村天提

いつもいつも御無沙汰のみにて本当に申訳ありません。皆様如何御過しでいらつしやいますか？

先日はなつかしい村報を御送り下さいまして本当にすみませんあ

りがたく拝読させていただいて居ります。

龍丘を離れて一年余ですけれど色々と変り行く時代の様子にはまず驚いて居ります。

お盆もこの村では旧で致しますので九月一日ですが天提では信州流に故郷を偲んで八月に致しました。

では村民の皆様によろしく

塚平善次

欲しい上水道の施設

飲料水の調査

先日飲料水施設の現況調査をした結果は次の通りで、地下水使用者が六五七戸、三、五三八、地表水使用者二六四戸、一五六一人、天水使用者四戸、一二人ということですが、これを細部に検討しますと地下水使用者も六五七戸全部に井戸が備つている訳でもなく、共同管理のものが相当あるので水不足を生じ、その場合河水を使用するとか或は不適当のものを知らずに使用している等のことがあるのではないかと思われます。

井戸水から伝染病か発生した例は沢山あります。安心して出来得るよう水質検査を是非受けておいて頂きたいと思います。

地表水使用の中河水使用のものは例外なく危険でありますが、湧井戸も安心は出来ないので消毒薬を入れるとか、沸して飲むとかして頂きたい。

全体的に考えまして飲料水は不充分でありますので何とかして上水道を敷設したいものだと思いますす学校については待望の水道が出来てやれやれと思つていた矢先、最近新聞紙上に変なことを書き立てられまして村民の皆様には大変御心配になられたことゝ思いますが保健所から来て頂いて充分検査した結果横坑口元の湧水を外へ出して終えば滅菌の要なしと決定になりましたので至急その処置を講じることになりました。

飲料水施設の現況調査

種別		地下水 井戸 開放式 つるべ	開放式 ぽんぷ	閉さ式	打抜式	横井戸	湧泉水	計
世帯人口	世帯	29	73	367	11	67	110	657
	人口	135	376	2,035	64	313	610	3,533
	人口比%	3	7	40	1	6	12	69

種別		地表水 河川水	濾井戸	計	天水	合計
世帯人口	世帯	71	213	284	4	945人
	人口	397	1,156	1,562	12	5.107人
	人口比%	8	23	31	0.2	100%

昭和二十七年度

龍丘小学校職員編成

担任学級	担当児童数 男	女	計	氏名	備考
校長				新井芳実	
教務主任				伊藤祐春	
一年東組	二一	一九	四〇	鳴海茂一	
一年西組	二一	二一	四二	松下正	生田東小より
二年東組	一四	二二	四六	丸山節子	
二年中組	一三	二二	四五	沢柳周一	
二年西組	一五	二一	四六	有賀千鶴	和田小より
三年東組	二一	二三	四五	大沢喜臣	浜井場小より
三年中組	二〇	二四	四四	菅沼ちふね	
三年西組	一九	二二	四一	原与資豊	
四年東組	二二	一九	四一	原寛康	
四年中組	二一	一九	四〇	中島寛	三穂小より
四年西組	一九	二〇	三九	清水三郎	下条小より
五年東組	二〇	二一	四一	伊藤陽治	南安曇明小より
五年中組	二〇	二〇	四〇	林文雄	且開小より
五年西組	二〇	二〇	四〇	篠田正二	鯛小より
六年東組	二七	二五	四二	本島俊文	
六年中組	二八	二五	四三	宮脇章子	
六年西組	一九	二二	四〇	木下光哉	
養護				沢柳知勢子	
事務				田下馨	

読書の秋!!

図書館を利用しましょう

村図書館では読書の季節を迎え二十五、三十、各夜間午后七時半から九時迄、各自二冊以内。

期間は拾日間、村人どなたでも御利用下さい。

て九月二十三日第一回の新刊図書を委員会にて選択購入した。右は十月初旬より貸出し出来る予定。

開館日は、五、十、十五、二十、

アンテナ

陰の声が、どことなく編集室へ傳つて来る、その中からいくつかを拾つて

はり紙が眼につく、特に本年は国会の選挙が始ると言うのでその事前運動か立候補を嘱される人々の名を書いたポスターが一番多い。

その紙片を一言の断りもなく無断で人家の壁やへいに貼りつけて行くからかなわんと語つて居た村人があつた。

何とか挨拶をして貼るのは一応の常識だ。その常識も実行されずに貼りつけるような貼紙は今后にめんだ、と言う意見は言う方の立場に無理がないと思うがどうであろうか。

「犬と所得税」

先月のこの欄に犬をつないでほしいとの声をのせたら今度は是非この声をのせろと注文が来た。

それは父々犬の話で恐入るが、犬の中でも特別良い犬と普通の犬とがあつて良い犬は大体数匹の仔犬を生むと数万円に売れると言うのだ。

秋田系の純系だ。やれシエーバードだと農村もこのごろ仔牛と間違える様な大犬ばやりでその仔が一匹壱万円は当り前と言う位に売れると言うので漬楽で貰うのか企業的に飼うのかわからん様になつたと言う。

それで山羊や緬羊や鶏の一羽にも税金だ所得税だと言う世の中だ儲かる犬飼育には所得税（犬税とは別の）をとれと言うのだ。

その可否はお役人が決めるだろうがその声があつた事を村様に伝えておく。

「道案内を大切に」

他村を歩いて見て道すじに道標のある事は嬉しい事だ。

本村でも上川路の開通前に古石の道案内が立てられてあるが何百年も前の時代にも道しるべのあつた事は尊い事だ。

本村では青年会社会部が社会奉仕の一端に良い道しるべを村内道路に立てて呉れたが誰のいたづらかその道しるべを引ぬいて道へ倒してあるのを二ケ所、一ケ所は方角を変えて動かしてあるのを見たが社会道徳の問題だ、奉仕して呉れた気持を生かして子供たちのいたづらを注意したい。

「何とかならぬか」

龍丘学校の北東入口に「デン」と地上へ座つた掲示板がある。

傍の秋葉様や道祖神は一応石垣の上に鎮座して居るが村の公示を貼る場所にしてはどうもかつこうが悪い。

何とかならぬものかと訊かれたが眼につき易い所だ、校庭の整備の上から云つても又村の施設の上から云つても、何とかならぬか。

「はり紙はごめんだ」

板べいや壁や電柱にいろいろの